

2021年度

学生募集要項

- 高大接続入試（公募制）
 - 高大接続入試（探究活動・課外活動型）
 - 社会人入学者選抜試験
 - 仏教学科社会人特別入学者選抜試験
-

募集人員一覧	1
アドミッション・ポリシー（入学者受入れの方針）	2
入学試験実施概要	3
入学試験要項	
● 高大接続入試（公募制）	4
● 高大接続入試（探究活動・課外活動型）	4
● 社会人入学者選抜試験	6
● 仏教学科社会人特別入学者選抜試験	7
I 出願書類について	8
II 出願等に関する注意事項	9
III 試験に関する注意事項	9
IV 受験票について	10
V 合格発表について	10
VI 合格通知書・入学手続書類について	11
VII 入学手続について	11
VIII その他	11
ネット出願の流れ	12
検定料のお支払い方法	13
試験会場案内	14

注

本文中に表記してある高等学校とは、中等教育学校の後期課程を含みます。

募集人員一覧

■2021年度 入学試験募集人員一覧

学部・学科		コ ー ス	募集定員	
			高大接続入試(公募制) (探究活動・課外活動型含む)	社会人入学者選抜試験 (仏教学科社会人特別入学者 選抜試験含む)
社会共生学部	公共政策学科	—	20	若干名
	社会福祉学科	—	8	
地域創生学部	地域創生学科	—	10	
表現学部	表現文化学科	—	20	
心理社会学部	人間科学科	—	12	
	臨床心理学科	—	12	
文学部	日本文学科	—	10	
	人文学科	哲学・宗教文化	8	
		国際文化		
	歴史学科	日本史	15	
		東洋史		
		文化財・考古学		
仏教学部	仏教学科	仏教学	5	
		国際教養		
		宗学		
計			120	—

●試験種類毎に募集人員を定めておりますが、合格基準点に達しない場合は、定員を下回ることがあります。

アドミッション・ポリシー(入学者受入れの方針)

大正大学は、以下の資質・能力を備えた学生を受け入れるため、多様な選抜方法により、多面的・総合的な評価を行います。

■ 大学全体

知識・技能	①入学を希望する学科・コースの教育内容が理解できるように、高等学校の教育課程において学習した基礎的な知識・技能を修得している。(自覚)
思考・判断・表現	②入学を希望する学科・コースに関連する事象に深い関心を持ち、高等学校までに学んだ知識・経験を踏まえ、自身の興味関心の有りを、自らの言葉と視点で順序だてて説明することができる。(自覚)
関心・意欲・態度	③新たな知識や他者の意見に触れることを喜びと感じ、価値の多様性を理解したうえで、自らの意見を見直す開かれた姿勢をもっている。(中道) ④社会のさまざまな事象を自らの問題として捉え、自身の学びを地域や社会に活かし、他者と共に積極的に解決していこうとする意欲をもっている。(共生)(慈悲)

■ 社会共生学部

公共政策学科

知識・技能	①国語、英語、地理歴史・公民、数学等の各教科科目について、高等学校卒業相当の知識を身につけており、高等教育を受けることができる学力が備わっている。
思考・判断・表現	②自ら問いを立て、課題を解決していくための道筋を深く考えることができる。 ③意見や価値観の異なる人々の考えと自らのその違いを客観的に表現することができる。
関心・意欲・態度	④社会や地域の公共政策上の課題に対して深い関心を持ち、公共政策を担う人材となることに強い意欲を持っている。 ⑤地域の課題解決に向けて、他者との協働によって目標を達成しようとする姿勢を持っている。

社会福祉学科

知識・技能	①社会福祉学科の学びに必要な基礎的な知識を有している。 ②高等学校で履修する国語・地理歴史・公民・外国語について内容を理解し、高等学校卒業相当の知識を有している。 ③課題を的確に理解し、その解決のために必要な情報を集めることができる。
思考・判断・表現	④物事を順序立てて考えることができる。 ⑤多様な考え方を自分なりに整理し考察することができる。 ⑥自分の考えを口頭や文章でわかりやすく伝えることができる。 ⑦多様な考え方や価値観を受け入れ、尊重することができる。
関心・意欲・態度	⑧文化や歴史、人間の生活にかかわる様々な問題に対して、深い関心を持っている。 ⑨自らの学びを通して人々や地域社会に積極的に関わっていこうとする意欲を持っている。 ⑩読む、書く、話す、聞く能力の向上と、わかりやすい表現方法の習得に意欲をもっている。 ⑪他人の立場に立って物事を考え、行動する態度を有している。 ⑫人と心を通わせ、協力して目標を達成する姿勢を有している。

■ 地域創生学部

地域創生学科

知識・技能	①地域創生に関する学問領域を学ぶために、必要な基礎学力や実技能力を身につけている。 ②高等学校で履修する国語・英語・地歴・公民・数学について、高等学校卒業相当の知識を有している。
思考・判断・表現	③ものごとの課題を解決する道筋を、深く考えることができる。 ④自らの意見を口頭や文章で順序立てて伝えることができる。
関心・意欲・態度	⑤地域社会に対して深い興味と関心を持ち、地域創生や地域活性化のために貢献していこうとする強い意欲を持っている。 ⑥地域創生に向けて、他者との協働によって目標を達成しようとする姿勢を持っている。

■ 表現学部

表現文化学科

知識・技能	①所属学科の学びに必要な基礎的な知識を有している。 ②高等学校で履修する国語、地理歴史、公民、外国語の内容を理解し、高等学校卒業相当の知識を修得している。
思考・判断・表現	③希望する分野に関連する事象に深い関心を持ち、高等学校までに学んだ知識・経験を踏まえ、自身の興味関心の有りを、自らの言葉と視点で順序だてて説明することができる。または表現することができる。 ④多様な考え方を自分なりに整理し考察することができる。
関心・意欲・態度	⑤作家になりたい、詩人になりたい、映画監督になりたい、映像作家になりたい、編集者になりたい、プロフェッサーになりたいなど、クリエイターのおこがれを持ち、表現することに、つよい意欲を持っている。 ⑥読む、書く、話す、聞く能力の向上と他者に伝える表現方法の習得に意欲を持っている。 ⑦自分だけでなく他者の立場に立って物事を考え、配慮ある行動をする姿勢を持っている。 ⑧自らの学びを通して、地域や社会に積極的に関わろうという意欲を持っている。 ⑨文化や歴史、現代の生活、経済、国際社会にかかわる様々な問題に対して深い関心を持っている。 ⑩映像、放送、活字、電子メディアなど多様なメディアから発信されるニュースに積極的に接し、自分なりの見解を持つようとする意欲をもっている。

■ 心理社会学部

人間科学科

知識・技能	①人間科学科の教育内容が理解できるように、高等学校の教育課程において学習した基礎的な知識・技能を有している。
思考・判断・表現	②物事を順序立てて考えることができる。 ③なじみのないテーマであっても、情報を整理することによって理解し、自ら意見を述べることができる。
関心・意欲・態度	④身近な人たち、異なる文化や価値観を持つ人々の生活や人生に多面的な関心を抱いている。 ⑤家族や学校、地域、職場で生じている問題や、文化・環境・メディアなどのあり方に関心を抱いている。

臨床心理学科

知識・技能	①臨床心理学科の教育内容が理解できるように、高等学校の教育課程において学習した基礎的な知識・技能を修得している。
思考・判断・表現	②臨床心理学に関連する事象に深い関心を持ち、高等学校までに学んだ知識・経験を踏まえ、自身の興味関心の有りを、自らの言葉と視点で順序だてて説明することができる。
関心・意欲・態度	③新たな知識や他者の意見に触れることを喜びと感じ、価値の多様性を理解したうえで、自らの意見を見直す開かれた姿勢をもっている。 ④社会と人間に関する様々な事象を自らの問題として捉え、自身の学びを地域や社会に活かし、他者と共に積極的に解決していこうとする意欲をもっている。

■ 文学部

日本文学科

知識・技能	①国語、地理歴史、公民、外国語について高等学校卒業相当の知識と技能を有している。特に国語について十分な知識と読解力を有している。
思考・判断・表現	②問題意識を持ち、その問題解決のために、他者の意見を聞きながら、物事を順序立てて考え、書き、話すことができる。
関心・意欲・態度	③異文化や異質な存在を謙虚に理解し尊重する態度を身につけようとする意欲を持っている。 ④日本文学・日本語・日本文化にかかわる様々な問題に対して深い関心を持っている。 ⑤学びを通して自己を研鑽し、地域や社会に積極的に関わっていこうとする意欲を持っている。 ⑥グループワークに積極的に参加する意欲を持っている。

人文学科

知識・技能	①高等学校で履修する教科のなかで、とくに国語、地理歴史、公民、外国語について教育内容を理解し、哲学、思想、宗教、文化の諸分野の専門的な学習に必要な高等学校卒業相当の知識と技能を身につけている。
思考・判断・表現	②ものごとを順序立てて論理的に考えることができる。 ③文章や口頭で、自身の考えをわかりやすく述べるができる。
関心・意欲・態度	④文化や歴史、人間の生活にかかわるさまざまな問題に対して深い関心を持っている。 ⑤高度な読解力や分析力を身につけることに意欲がある。 ⑥自らの学びを通して社会に積極的に関わっていこうとする意欲がある。 ⑦他者の立場に立ってものごとを考え、行動する態度を身につけている。

■ 歴史学科

知識・技能	①高等学校で履修する地理歴史の内容を十分に理解している。 ②歴史学科の学びに必要な基礎的な知識・技能を有している。
思考・判断・表現	③物事を順序立てて考えることができる。 ④多様な考え方を整理して説明することができる。
関心・意欲・態度	⑤歴史や文化に関することに幅広く深い関心を持っている。 ⑥読む、聞く、書く、話す能力のさらなる向上とわかりやすい表現方法の習得に意欲を持っている。 ⑦自らの学びを通して、地域や社会に積極的に関わっていこうとする意欲を持っている。 ⑧研究・調査や実習などを通して、他者への配慮を身につけようとする意欲を持っている。

■ 仏教学部

仏教学科

知識・技能	①高等学校での教育課程において学習した科目のうち、とくに仏教学科の学び(仏教学・国際教養・宗学)に必要な国語・地理歴史・外国語等について基礎的な知識・技能を修得している。
思考・判断・表現	②ものごとを論理的に説明することができる。 ③興味や関心のある事柄を、自らの言葉と視点で説明することができる。
関心・意欲・態度	④仏教学科の学びに関連する事象に深い関心を持っている。 ⑤新たな知識や他者の意見に触れることを喜びと感じ、多様な価値観を認め、自らの思索を深めていこうとする、開かれた姿勢をもっている。 ⑥社会のさまざまな事象を自らに関わる問題として捉え、自身の学びを地域や社会に活かし、他者とともに積極的に解決していこうとする意欲をもっている。

ディプロマ・ポリシー(卒業認定・学位授与の方針)およびカリキュラム・ポリシー(教育課程編成・実施の方針)等、詳細については、ホームページをご確認ください。

入学試験実施概要

●高大接続入試(公募制) ●詳細は、4ページ参照

募集	試験日	試験会場	出願期間	(WEB登録〆切)	合格発表	手続期間
全学科・コース	11月28日(土)	大正大学 巣鴨校舎	11月4日(水)～ 11月17日(火) 【郵送必着】	11月16日(月) 16時	12月4日(金)	12月7日(月)～ 12月14日(月) 【郵送必着】
	試験内容・時間・配点			試験時間		
	小論文	90分	100点	小論文	9:30～11:00	
基礎確認テスト	60分	100点	基礎確認テスト	11:30～12:30		
面接	5分～10分	100点	面接(順次)	13:30～		

●高大接続入試(探究活動・課外活動型) ●詳細は、4ページ参照

募集	試験日	試験会場	出願期間	(WEB登録〆切)	合格発表	手続期間
全学科・コース	11月28日(土)	大正大学 巣鴨校舎	11月4日(水)～ 11月17日(火) 【郵送必着】	11月16日(月) 16時	12月4日(金)	12月7日(月)～ 12月14日(月) 【郵送必着】
	試験内容・時間・配点			試験時間		
	小論文	90分	100点	小論文	9:30～11:00	
基礎確認テスト	60分	100点	基礎確認テスト	11:30～12:30		
面接	5分～10分	100点	面接(順次)	13:30～		

●社会人入学者選抜試験 ●詳細は、6ページ参照

募集	試験日	試験会場	出願期間	(WEB登録〆切)	合格発表	手続期間
仏教学部 仏教学科 を除いた 全学科・コース	11月28日(土)	大正大学 巣鴨校舎	11月4日(水)～ 11月17日(火) 【郵送必着】	11月16日(月) 16時	12月4日(金)	12月7日(月)～ 12月14日(月) 【郵送必着】
	試験内容・時間・配点			試験時間		
	小論文	90分	100点	小論文	9:30～11:00	
基礎確認テスト	60分	100点	基礎確認テスト	11:30～12:30		
面接	5分～10分	100点	面接(順次)	13:30～		

●仏教学科社会人特別入学者選抜試験 ●詳細は、7ページ参照

募集	試験日	試験会場	出願期間	(WEB登録〆切)	合格発表	手続期間
仏教学部 仏教学科の 各コース	11月28日(土)	大正大学 巣鴨校舎	11月4日(水)～ 11月17日(火) 【郵送必着】	11月16日(月) 16時	12月4日(金)	12月7日(月)～ 12月14日(月) 【郵送必着】
	試験内容・時間・配点			試験時間		
	小論文	90分	100点	小論文	9:30～11:00	
面接	5分～10分	100点	面接(順次)	11:30～		

入学試験要項

高大接続入試(公募制)

高大接続入試(探究活動・課外活動型)

●募集

全学科・コース

●試験内容

試験科目	時間	配点 (300点満点)	備考
小論文	9:30~11:00 (90分)	100点	与えられた設問について、自分の意見を含めて論文形式で述べる「共通問題」と「学科・コース別問題」。字数は、合計で1,000~1,200字程度です。
基礎確認テスト	11:30~12:30 (60分)	100点	基本的な学習事項を確認するために、国語30問、英語20問、短文読解3問を通して、基礎的な知識を問います。解答は、マークシート方式です。
面接	13:30~ (5~10分)	100点	個別またはグループ面接。 一人5分~10分程度です。

●評価方法

1. 小論文の解答については、当該学科・コースの専門知識、用語の使用は必ずしも必要としません。従って出題のレベルは、高等学校教育の中で学習した知識の範囲内で答えられるものであり、評価についても同視点から一定の評価基準に基づいて行います。
2. 面接は小論文を補完する他に、本人の学習目的やその意欲について確認し、受験生の能力、適性をはかるものです。面接時間は、一人5~10分程度です。
3. 調査書および、推薦書記載の内容は、面接時に参考にします。

●出願資格

■高大接続入試(公募制)

下記の条件をすべて満たす者。

1. 2021年3月高等学校または中等教育学校卒業見込の者。
2. 高等学校最終学年1学期(2期制の場合は、最終学年前期)までの全体の評定平均値が3.0以上の者。
3. 本学教育理念、学科・コースの専門的教育内容について十分に理解し、本学への進学を強く希望する者。
4. 学力、人物共に優秀であり、出身高等学校長の推薦書のある者。

備考

- ①本年度は、高等学校2学年修了時の「高等学校調査書」で出願可能です。
- ②他大学との併願が可能です。併願する場合は、併願先の出願条件をよく確認してください。
- ③合格者には、入学手続後、**入学準備学習**を課します。

■高大接続入試(探究活動・課外活動型)

※昨今の社会情勢による、活動自粛期間中の成績の有無は、評価に影響ありません。

高校3年間の活動を通して探究活動、課外活動において優秀な成績を収め、入学後も大正大学での学問とそれらの活動を両立させていく強い意志を持つ方を対象とした入学試験制度です。

下記の1~4の条件をすべて満たし、かつ5のいずれかの項目に該当する者。

1. 本学を専願(第一志望)とする者。
2. 本学への入学を強く希望し、入学後も学業とスポーツ・文化活動を両立させる強い意志を持つ者。
3. 2020年3月高等学校または中等教育学校卒業見込の者。

4. 高等学校最終学年1学期（2期制の場合は、最終学年前期）までの全体の評定平均値が3.2以上の者。
5. 学力、人物共に優秀であり、出身高等学校長の推薦書のある者。
6. 探究活動・課外活動において優秀な成績、あるいは顕著な活動を収めた者。

備考

- ①本年度は、高等学校2学年修了時の「高等学校調査書」で出願可能です。
- ②合格者には、入学手続後、**入学準備学習**を課します。

●出願書類

●詳細は、8ページ参照

●出願期間

2020年11月4日(水)～11月17日(火)の**郵送必着** [WEB登録×切] 11月16日(月) 16時

●受験票について

●詳細は、10ページ参照

●試験日

2020年11月28日(土)

●入学検定料

30,000円

コンビニエンスストアや銀行ATMから、またはクレジットカードでお支払いができます。ネット出願登録時に表示される、画面の案内に従ってお支払いください。

●詳細は、12・13ページ参照

●合格発表日

2020年12月4日(金)

●詳細は、10ページ参照

●入学手続期間

2020年12月7日(月)～12月14日(月)の**郵送必着**

●詳細は、11ページ参照

●併願する場合の
注意事項

「高大接続入試（公募制）」は、他大学との併願が可能です。
なお、他大学と併願する場合は、当該大学の出願条件（専願等）を必ず確認してください。

社会人入学者選抜試験

●募集

仏教学部仏教学科を除いた全学科・コース

●試験内容

試験科目	時間	配点 (300点満点)	備考
小論文	9:30~11:00 (90分)	100点	与えられた設問について、自分の意見を含めて論文形式で述べる「共通問題」と「学科・コース別問題」。字数は、合計で1,000~1,200字程度です。
基礎確認テスト	11:30~12:30 (60分)	100点	基本的な学習事項を確認するために、国語30問、英語20問、短文読解3問を通して、基礎的な知識を問います。解答は、マークシート方式です。
面接	13:30~ (5~10分)	100点	個別またはグループ面接。 一人5分~10分程度です。

●評価方法

1. 小論文の解答については、当該学科・コースの専門知識、用語の使用は必ずしも必要としません。従って出題のレベルは、高等学校教育の中で学習した知識の範囲内で答えられるものであり、評価についても同視点から一定の評価基準に基づいて行います。
2. 面接は小論文を補完する他に、本人の学習目的やその意欲について確認し、受験生の能力、適性をはかるものです。面接時間は、一人5~10分程度です。
3. 調査書および、履歴書記載の内容は、面接時に参考にします。

●出願資格

下記の条件をすべて満たす者。

1. 高等学校または中等教育学校を卒業した者で、2021年4月1日現在、満23歳以上の者（文部科学大臣が行う大学入学資格検定および高等学校卒業程度認定試験に合格した者を含む）。
2. 社会人としての活動や経験(※)を有し、相応の実績を持つとともに、大学において学ぶ意欲と問題意識および具体的な学習計画を持つ者。

※社会人としての活動や経験とは、必ずしも定職に就いているなどの職業経験には限らない。実社会のさまざまな分野における社会人としての諸活動を含む（家事従事者含む）。

●出願書類

●詳細は、8ページ参照

●出願期間

2020年11月4日(水)~11月17日(火)の郵送必着 [WEB登録〆切] 11月16日(月) 16時

●受験票について

●詳細は、10ページ参照

●試験日

2020年11月28日(土)

●入学検定料

30,000円

コンビニエンスストアや銀行ATMから、またはクレジットカードでお支払いができます。ネット出願登録時に表示される、画面の案内に従ってお支払いください。

●詳細は、12・13ページ参照

●合格発表日

2020年12月4日(金) ●詳細は、10ページ参照

●入学手続期間

2020年12月7日(月)~12月14日(月)の郵送必着 ●詳細は、11ページ参照

仏教学科社会人特別入学者選抜試験

●募集

仏教学部 仏教学科 仏教学コース・国際教養コース・宗学コース

●試験内容

試験科目	時間	配点 (200点満点)	備考
小論文	9:30~11:00 (90分)	100点	与えられた設問について、自分の意見を含めて論文形式で述べる「共通問題」と「学科・コース別問題」。字数は、合計で1,000~1,200字程度です。
面接	11:30~ (5~10分)	100点	個別またはグループ面接。 一人5分~10分程度です。

●評価方法

1. 小論文の解答については、当該学科・コースの専門知識、用語の使用は必ずしも必要としません。従って出題のレベルは、高等学校教育の中で学習した知識の範囲内で答えられるものであり、評価についても同視点から一定の評価基準に基づいて行います。
2. 面接は小論文を補完する他に、本人の学習目的やその意欲について確認し、受験生の能力、適性をはかるものです。面接時間は、一人5~10分程度です。
3. 調査書および、履歴書記載の内容は、面接時に参考にします。

●出願資格

下記の条件をすべて満たす者。

1. 高等学校または中等教育学校を卒業した者で、2021年4月1日現在、満23歳以上の者（文部科学大臣が行う大学入学資格検定および高等学校卒業程度認定試験に合格した者を含む）。
2. 社会人としての活動や経験(※)を有し、相応の実績を持つとともに、大学において学ぶ意欲と問題意識および具体的な学習計画を持つ者。

※社会人としての活動や経験とは、必ずしも定職に就いているなどの職業経験には限らない。実社会のさまざまな分野における社会人としての諸活動を含む（家事従事者含む）。

●出願書類

●詳細は、8ページ参照

●出願期間

2020年11月4日(水)~11月17日(火)の郵送必着 [WEB登録×切] 11月16日(月) 16時

●受験票について

●詳細は、10ページ参照

●試験日

2020年11月28日(土)

●入学検定料

30,000円

コンビニエンスストアや銀行ATMから、またはクレジットカードでお支払いができます。ネット出願登録時に表示される、画面の案内に従ってお支払いください。

●詳細は、12・13ページ参照

●合格発表日

2020年12月4日(金)

●詳細は、10ページ参照

●入学手続期間

2020年12月7日(月)~12月14日(月)の郵送必着

●詳細は、11ページ参照

I 出願書類について

試験種類	出願書類					
	① 志願票	② 推薦書	③ 自己調査書	④ 高等学校調査書	⑤ 履歴 課外活動・ 探究活動	⑥ 履歴書
高大接続入試（公募制）	●	●	●	●	—	—
高大接続入試（探究活動・課外活動型）	●	●	●	●	●	—
社会人入学者選抜試験	●	—	—	●	—	●
仏教学科社会人特別入学者選抜試験	●	—	—	●	—	●

●①志願票

ネット出願のみとなります

- ・パソコン上で必要事項を入力し、検定料納入後に各自で印刷してください。
- ・写真を1枚（縦4cm×横3cm）必要箇所に貼付してください。（上半身脱帽・出願時点3ヶ月以内撮影・スナップ写真不可）
- ・写真裏面には、**志望学科・コースと氏名を必ず書いてから貼付**してください。
- ・受験の時、眼鏡を使用する方は眼鏡着用の写真を貼付してください。

●②推薦書

本学所定用紙（A4サイズ）に、**担当教員に必要事項を記載**してもらってください。推薦書は封筒に入れ、厳封したものを提出してください。

本学所定用紙は、**ネット出願のページからダウンロード**できます。

●③自己調査書

本学所定用紙（A4サイズ）に、**受験者本人が必要事項を手書きで記入**したものを提出してください。本学所定用紙は、**ネット出願のページからダウンロード**できます。

●④高等学校調査書

- ・文部科学省指定の様式により、出身高等学校で作成した大学受験に用いる調査書で、「評定平均値欄」「成績概評」が記載されたもの

※発行責任者が厳封したもの。

※出願時点6ヶ月以内に発行したものに限り。

※本年度は、**高等学校2学年修了時の「高等学校調査書」**で出願可能です。

外国の高等学校への留学や、外国の高等学校からの編入学など、3年間のうち成績の記入できない年次がある方は、高等学校で認定した取得単位数のみ記載し、認定の元となる「成績証明書」の原本（高等学校長が原本証明したものでもよい）を添付してください。

- ・卒業後の年数が経過し、調査書の発行がされない場合は、「卒業証明書」と「成績証明書」を厳封の上、提出してください。

（「成績証明書」の発行がされない場合は、「卒業証明書」のみで可。この場合は必ず、調査書が発行できない理由を記した出身高校からの証明書を添付してください。）。

- ・大学入学資格検定および高等学校卒業程度認定試験合格者は、「合格証明書」または「合格成績証明書」を提出してください。

※出願時点6ヶ月以内に発行したものに限り。

「合格見込証明書」の提出でも出願は可能ですが、入学手続の際に「合格証明書」をご提出いただく必要があります。

●⑤探究活動・課外活動履歴書

本学所定用紙（A4サイズ）に、**受験者本人が必要事項を手書きで記入**したものを提出してください。本学所定用紙は、**ネット出願のページからダウンロード**できます。

※証明する書類があれば一緒に提出してください。

●⑥履歴書

本学所定用紙（A4サイズ）に、**受験者本人が必要事項を記入**したものを提出してください。

本学所定用紙は、**ネット出願のページからダウンロード**できます。

●出願書類の提出について

市販の角2封筒に、**志願票と一緒に印刷される宛名ラベルを貼り、上記出願書類①～⑥の該当する書類を封入**して郵送してください（詳細は、12ページ参照）。

II 出願等に関する注意事項

●出願上の注意

- ・出願の際には、書類に不備がないか、よく確認してください。
- ・出願書類を受理した証明書等は発行いたしません。
- ・一旦納入された検定料および書類は、いかなる理由があっても返還しません。また、他の試験へ検定料を変更することもできません。
- ・出願は戸籍上の氏名を使用してください。書類の氏名が婚姻などの理由で志願票と異なる場合は、本人であることを証明する公的な書類（戸籍抄本等）を添付してください。
- ・健康診断書を提出する必要はありません。
- ・出願書類に不備や不足があった場合は、受験を認めない場合があります。

身体等に障がいのある受験生は、出願期間の1ヵ月前までにアドミッションセンターにご相談ください。受験時の配慮および入学後の修学について、事前面談を行います。入学試験において特別措置が必要な場合は、事前に申請書類等を提出していただきます。
なお、志望学科・コースの特性と個々の障がいの内容によっては、充分に対応できないことがありますので、あらかじめご了承ください。

III 試験に関する注意事項

●試験に関する 注意事項

1. 試験当日は、午前8時30分より試験場に入場できます。試験場に入るときは、入口において「受験票」を呈示してください。なお、巣鴨校舎の入口は正門のみです。
 2. 「受験票A・B」を持参しない者は、試験場に入場することはできません。
 3. 試験当日に「受験票」を忘れたり、紛失した者は、入場の際に係員に申し出て再交付を受けてください。
 4. 「受験票B」は、試験場では常に机の上に置いてください。
 5. 受験生は、試験開始40分前までに指定された席に着席しててください。また、試験開始時までには筆記用具の使用を認めません。
 6. 試験室は、試験当日会場において案内します。
 7. 遅刻者は、試験開始20分以後は特別の事情がない限り受験できません。
 8. 試験当日、交通機関の遅延があっても試験は予定通り行いますので、十分注意してください。
 9. マークシートへの解答の場合は、HB・Bの黒鉛筆、またはシャープペンを使用してください。
 10. 試験場においては、監督者の指示に従ってください。
 11. 試験中、スマートフォン、携帯電話等の電源は必ず切り、試験監督の指示に従ってください。時計としての使用も認めません。また、多機能付時計も使用できないので注意してください。
 12. 受験生の付添人は、試験場内には入れません。
 13. 「受験票B」は、合格発表その他の際に必要なので大切に保管してください。
 14. 昼食が必要な受験生は、各自で用意してください（学内での販売はいたしません）。
- 天候不順等により、試験開始時間の繰り下げなどの措置をとる場合、本学ホームページにてお知らせ致します。

IV 受験票について

●取得方法

受験票は、「**オンライン受験票**」となります。

- 別途受験票の郵送はいたしません。
- 受験票A・Bを印刷し、写真を貼った状態で試験日当日に持参してください。

■**取得期間**：2020年11月10日(火)から、順次ダウンロード可能となります。(出願後、4日ほどお時間をいただいてから、受験票をアップロードいたします。)

■アクセス方法

大正大学受験生応援サイト「ココカラ」からアクセスできます。

URL： <https://kokokara.tais.ac.jp/>

V 合格発表について

●発表方法

「**オンライン合格発表**」にて行います。

詳細については下記をご確認ください。

- 学内掲示は行いません。
- 電話等による合否に関する問い合わせは、間違いが生じやすいので一切応じません。
- 合格者で、発表日から3日～4日経っても入学手続き書類が到着しない場合は、アドミッションセンター（03-5394-3024）まで問い合わせてください。
- 本学では、合否電報、合否メールなどの取り扱いは行いません。駅、試験場付近で私設業者が出ている場合がありますが、その業者との間のトラブルについては本学は一切責任を負いません。大学の職員を装って呼び込みをしている可能性もありますので、十分に注意してください。

●「オンライン合格発表」 利用方法

■**利用期間**：合格発表日14：00より7日間

■アクセス方法

大正大学受験生応援サイト「ココカラ」からアクセスできます。

URL： <https://kokokara.tais.ac.jp/>

VI 合格通知書・入学手続書類について

●通知方法

合格者には「合格通知書」と「入学手続書類」を、合格発表日の午前中に速達・簡易書留にて発送します。よって通知の到着は、発表日の翌日以降になる場合があります。

VII 入学手続について

●入学手続方法

1. 入学希望者は、合格者に送付する「2021年度入学手続要項」に従い、試験ごとに定められた入学手続期間内に、**必要書類の提出と学費等の納付金を納入**してください。
2. 納付金については、**入学金のみで一旦手続**をすることができます。
3. 「**入学金のみ**」で入学手続をした場合は、残りの授業料等を「**授業料等納入期限**」までに納入してください。

※詳細は、「2021年度入学手続要項」（合格者に送付）を参照してください。

●初年度納付金

学部名	学科名	入学金	授業料※1	施設設備費※1	父母会費	鴨台会 (同窓会)費	初年度納付金 合計
社会共生学部	公共政策学科	200,000	1,000,000	250,000	5,000	7,500	1,462,500
	社会福祉学科						
地域創生学部	地域創生学科						
表現学部	表現文化学科						
心理社会学部	人間科学科	200,000	850,000	250,000	5,000	7,500	1,312,500
	臨床心理学科						
文学部	日本文学科						
	人文学科						
	歴史学科						
仏教学部	仏教学科						

※1 授業料および施設設備費は、分割納入が可能です。

◎上記「納付金」は、2021年度入学者の金額です。納付の際は、「2021年度入学手続要項」を必ずご確認ください。なお、在学中に授業料その他の納付金について変更のあった場合には、新たに定められた金額を納めていただくことになります。

VIII その他

●入試過去問題集について

推薦入試の過去問題集が発行されています。ご希望の方は、大正大学受験生応援サイト「ココカラ」内の資料請求ページよりご請求ください。

●感染症に関する注意事項

入学試験当日、学校保健安全法で出席の停止が定められている感染症（インフルエンザ、麻疹、水疱瘡等）に罹患し治癒していない場合は、他の受験生や監督者等への感染の恐れがありますので、原則として受験をご遠慮願います。試験当日の体調管理については、十分に注意してください。ただし、病状により学校医その他の医師において伝染のおそれがないと認めた場合は、この限りではありません。なお、上記により受験をご遠慮いただいた場合でも、追試験等の特別措置及び入学検定料の返還は行いません。

ネット出願の流れ



Step.1 ネット出願サイトにアクセス

大正大学受験生応援サイト「ココカラ」内にある、ネット出願サイトへ進んでください。

受験生応援サイト ココカラ

<https://kokokara.tais.ac.jp/>



サイト上にて、必ず事前にガイダンス内容を確認してください。

● ネット出願をする方

出願登録 ヘアクセスし、必要事項を入力してください。

● 2回目以降の出願や申込内容の確認をしたい方

申込確認 ヘアクセスし、必要事項を入力してください。

※2回目以降の出願は、入力作業の一部を省略することができます。

※また、2回目以降こちらから出願することにより、併願割引が自動計算されます。必ずこちらから出願をしてください。

※申込内容の確認をしたい方もこちらから確認ができます。



初めての方は
こちらから



Step.2 必要項目の入力

出願サイトへアクセスしたら、ページに従って入力し出願登録を行ってください。

次のステップで検定料納入後は、入力内容の変更ができません。

入金前のこの段階で必ず登録内容を確認してください。

次は、支払い
ステップだよ



Step.3 入学検定料のお支払い

出願登録時にお選びいただいた支払い方法でお支払いください。

出願登録完了時に決済



クレジットカード



出願登録完了後店舗でお支払い



コンビニエンスストア



銀行ATM (ペイジー)



※コンビニ設置のATMはご利用できません (pay-easy対応可ATMを除く)。
※コンビニでは現金のみの取り扱いとなります。
※pay-easyの利用可能な銀行は、ネット出願サイトで確認してください。

● 支払い期限が過ぎると、出願内容が取り消されるのでご注意ください。

● クレジットカードの支払いは、出願登録完了と同時に決済になります。

● 入学検定料の返金は、一切できません。

お支払い前に、入力内容に間違いがないか必ずご確認ください。

あとは
郵送するだけ

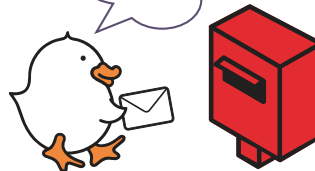

Step.4 志願票・出願書類の郵送

志願票を印刷してください。

● 郵送方法

1. 市販の角2封筒 (角形2号) に宛名ラベル (志願票と一緒に印刷されます) を貼り、「志願票」等の出願書類を入れます。

2. 郵便局の窓口から、「簡易書留」「速達」で郵送してください。

ネット登録完了後、入学検定料を支払い、出願書類を郵送することで出願が完了します!



Step.5 受験票の印刷

出願完了後、 **オンライン受験票** ヘアクセスし、各自印刷をしてください。

試験内容や試験会場など、記載に間違いがないか必ず確認し、試験当日に持参してください。

「受験票」の郵送はありません。必ずオンライン受験票にて取得してください。(10頁参照)

アクセス地図

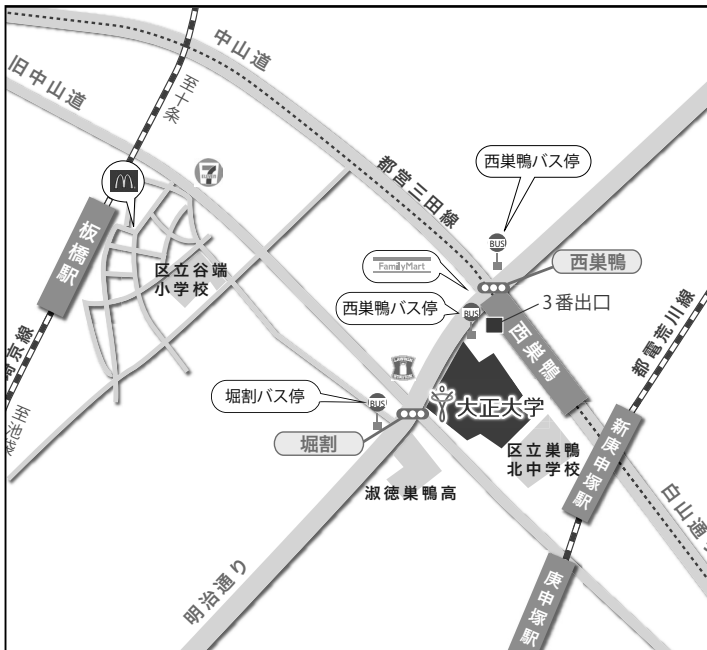

〈J R〉

- ・「池袋駅」下車。
池袋駅東口から、都営バス（浅草雷門行／西新井駅行／新田一丁目行）で、「堀割」あるいは「西巣鴨（大正大学前）」下車徒歩2分
- ・「板橋駅」下車徒歩10分
- ・「巣鴨駅」下車。
都営地下鉄三田線（西高島平行）に乗り換え、「西巣鴨駅」下車徒歩2分
- ・「王子駅」下車。
都営バス（池袋駅東口行）で、「西巣鴨（大正大学前）」下車徒歩1分

〈地下鉄〉

- ・都営地下鉄三田線（目黒－西高島平）
「西巣鴨駅」下車徒歩2分

〈都 電〉

- ・都電荒川線（早稲田－三ノ輪橋）
「新庚申塚駅」下車徒歩7分

大正大学巣鴨校舎配置図

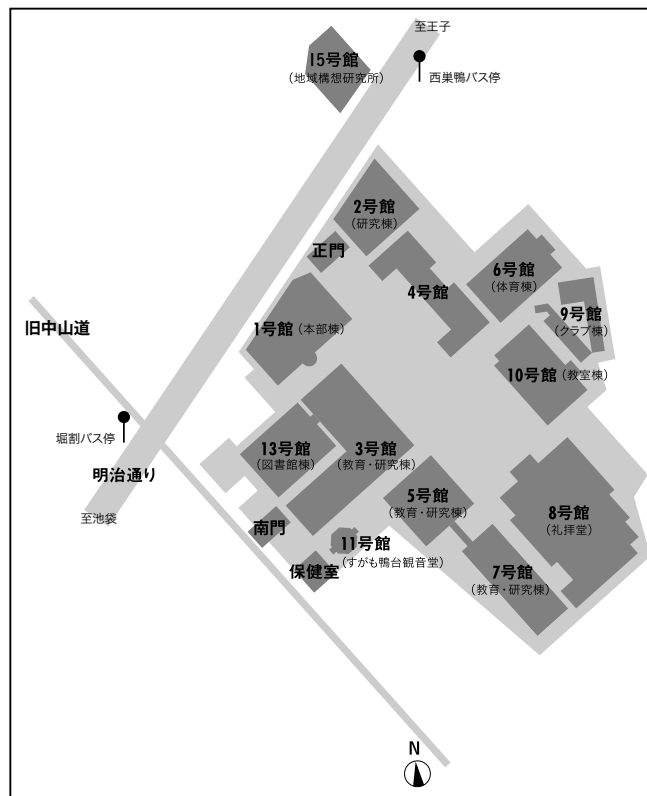



大正大学

スガモで育む
日本の未来。

■受験生の個人情報の取扱について

受験生の皆さんの個人情報については厳重に管理し、入学試験の出願から実施および合格発表、学籍発生までの入学手続き作業、ならびに本学における学生生活の開始にあたり大学が必要と判断した情報を提供する目的に利用します。